

EDUCAÇÃO DO SERVIÇO SOCIAL DO COMÉRCIO

# CADERNO ORIENTADOR 2021

ENSINO FUNDAMENTAL I

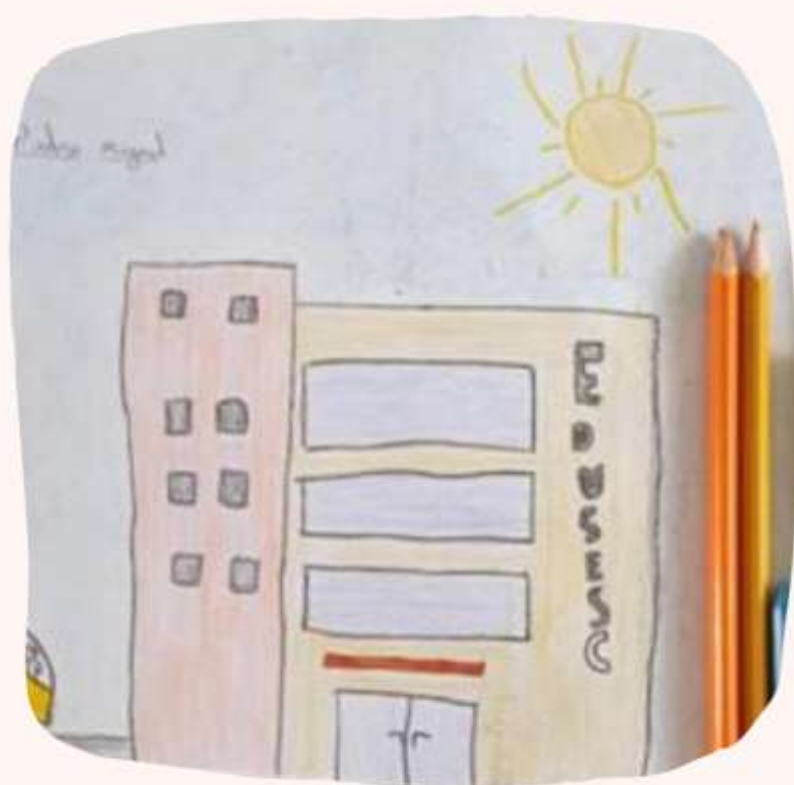

4º ANO

GAMA

# Apresentação

Prezada família,

É com alegria que iniciamos mais um ano de aprendizagem, desenvolvimento, construção de conhecimentos e experiências que garantirão às crianças, uma vida plena de satisfação e trocas.

Nessa jornada de crescimento físico e intelectual, esperamos que o progresso das crianças seja amplamente alcançado por meio do desenvolvimento de suas capacidades e aptidões em toda a sua potencialidade.

Desenvolver a capacidade individual e coletiva de aprender a conhecer, aprender a fazer, aprender a ser e a conviver é nossa máxima prioridade como educadores. É por isso que nossa visão é de formar cidadãos conscientes, críticos, humanos e éticos. Constantemente se aprimorando por meio de uma sólida base acadêmica, cultural e política para atender às exigências da vida em sociedade.

Este manual foi elaborado com o objetivo de orientar, informar e esclarecer dúvidas quanto ao funcionamento e rotina da escola.



# Iniciamos mais um ano letivo com entusiasmo e alegria.

*Desejamos boas-vindas a todos!*

Sabemos que a participação dos pais na educação formal dos filhos garante uma educação completa. A vida familiar e a vida escolar são simultâneas e complementares. Para tanto, seguem informações e normas sobre a rotina escolar.

## PROPOSTA PEDAGÓGICA

O Ensino Fundamental se constitui uma etapa importante da Educação Básica, pois deve oportunizar ao estudante formação global, socializadora, equilibrada, sem rupturas, que facilite a construção da autoimagem, da identidade cultural eticamente comprometida consigo, com o outro com o ambiente e com o mundo. Nessa perspectiva a EDUSESC promove um ambiente de aprendizagem que proporciona ao estudante o desenvolvimento das capacidades atitudinais, comportamentais e valorativas proporcionando por meio de seu planejamento interdisciplinar e de projetos, oportunidades para a aquisição e desenvolvimento de habilidades que os permitam atuar em um mundo em constante mudança e transformação. O desenvolvimento da proposta pedagógica da escola está centrado nos eixos: Aprender a Ser, aprender a conviver, aprender a fazer e aprender a conhecer. Aspectos essenciais para a formação do indivíduo para o século XXI.

A escola adota o sistema de avaliação trimestral, assim, as reuniões entre família e escola acontecem sempre:

Ao início do ano letivo,

Ao fim de cada trimestre.

As datas, locais e horários dessas reuniões serão sempre divulgadas na Agenda Digital e no Portal EDUSESC.

Pode haver, no decorrer do ano letivo, reuniões extraordinárias e/ou palestras que serão previamente avisadas aos responsáveis. A presença nas reuniões é de extrema importância para o acompanhamento do desenvolvimento da criança.

A íntegra da proposta pedagógica poderá ser consultada em <http://www.edusec.com.br/proposta-pedagogica/>.



## HORÁRIO DE AULAS E DEMAIS INFORMAÇÕES CORRELATAS

O cumprimento dos horários de entrada e saída é importantíssimo para o bom andamento das atividades. Procure estabelecer uma rotina adequada para a entrada e saída dos(as) estudantes.

### HORÁRIO DAS AULAS

- Matutino: 7h às 12h15
- Vespertino: 13h15 às 18h30

A liberação da entrada de acesso aos andares para a retirada dos(as) estudantes será a partir de 12h15 (turno matutino) e 18h30 (turno vespertino).

O cumprimento dos horários de entrada e saída é importantíssimo para o bom andamento das atividades. Procure estabelecer uma rotina adequada para a entrada e saída dos(as) estudantes.

### ENTRADAS TARDIAS

O prazo máximo para admissão do estudante às salas de aula sem justificativa prévia (atestados médico/odontológico, etc.) será de 15 minutos. Ao ocorrer o atraso, o responsável deverá aguardar na portaria a chegada do(a) Orientador(a) Educacional, Coordenador(a) e/ ou Monitor(a), que fará a recepção do(a) estudante e o(a) conduzirá à sala de aula.

Atrasos que ultrapassem 15 minutos, serão possíveis apenas com prévia autorização da Orientação/Coordenação do segmento e com justificativa.

### SAÍDAS ANTECIPADAS

Só deverá ocorrer em casos emergenciais ou por motivo de saúde. Não serão autorizadas saídas por meio de ligações telefônicas. As autorizações extras, deverão ser solicitadas com antecedência pelos responsáveis, via agenda digital. **IMPORTANTE:** O acesso do responsável ao aplicativo, se dá por meio da inserção do CPF e senha própria - que não deve ser compartilhado com nenhuma outra pessoa para garantir a segurança. **Não será permitida a saída da criança sem a presença do responsável ou pessoa autorizada (maior de idade).** A tolerância para retirar o (a) estudante da escola será de 30 minutos antes do horário de saída. Atrasos superiores a esse período incidirão em cobrança adicional conforme Contrato de Prestação de Serviços Educacionais.



## ASSIDUIDADE E PONTUALIDADE

Deve ser cultivada desde o maternal. A presença na Escola é um estímulo para novas descobertas. Na falta às aulas, solicitamos avisar a escola. Os atrasos constantes na entrada e saída serão registrados e os responsáveis serão orientados quanto à importância do cumprimento do horário de entrada e saída. Após o terceiro atraso da criança, os responsáveis assinarão um termo de responsabilidade.

## SAÍDAS PEDAGÓGICAS

As saídas são previstas na programação anual dos estudos e proporcionadas aos estudantes com custos adicionais. Os locais, datas e autorizações serão encaminhadas nos períodos oportunos, por meio da agenda digital. Nos dias de saída não haverá aula para as crianças que não estiverem devidamente autorizadas a participarem do evento. Em caso de desistência, o valor pago não será devolvido. Os estudantes só embarcarão nos ônibus com a devida autorização e trajando UNIFORME ESCOLAR COMPLETO.

## SISTEMA HÍBRIDO DE ENSINO

Em razão da pandemia COVID-19 e dada a inexistência de vacina, a escola poderá de acordo com as normas definidas pela Secretaria de Educação do Distrito Federal, organizar suas aulas em um sistema híbrido de ensino, adotando atividades síncronas (presenciais ou on-line) e assíncronas (atividades de estudos, aulas gravadas, plantão de dúvidas, etc.) de forma alternada, garantindo a ocupação máxima de 50% do número de estudantes regularmente matriculados presencialmente em um mesmo dia em sala de aula.





## ACESSO E PERMANÊNCIA (ÁREA INTERNA)

### ACESSO DO ALUNO À UNIDADE ESCOLAR

Os estudantes serão admitidos à área interna da escola a partir das **06h50 e 13h05** respectivamente. É **VEDADO** ao responsável/acompanhante a permanência nos corredores e áreas internas da escola após a admissão do (a) estudante em sala de aula.

### ACESSO DOS ADULTOS RESPONSÁVEIS

O acesso dos responsáveis durante o horário de aulas estará limitado **ao agendamento de horário para atendimento com Coordenadores, Orientadores e Direção.**

Apenas os responsáveis devidamente autorizados poderão retirar o(a) estudante. Após os 15 minutos de tolerância para saída em atraso, os responsáveis pela retirada do estudante poderão ser requeridos a apresentar documento de identificação válido e assinar lista de horário de saída em atraso.

### FICHA DE AUTORIZAÇÃO DE RETIRADA DO (A) ESTUDANTE

Os(as) estudante(s) somente sairá(ão) acompanhado(s) de pessoas (maiores de 18 anos), previamente autorizadas pelos responsáveis, por meio de formulário próprio **PREENCHIDO NO PORTAL EDUSESC** e/ou na Secretaria Escolar, no **ATO DA MATRÍCULA**. Alterações deverão ser atualizadas imediatamente. Não serão autorizadas saídas de estudantes menores de 12 anos, desacompanhados de adultos devidamente autorizados. Inclusões e cancelamentos serão possíveis mediante novo preenchimento de formulário junto a Secretaria Escolar.

Em caso de impedimento ao acesso à criança por parte de um dos genitores, o responsável legal estará obrigado a entregar uma cópia da determinação judicial na secretaria escolar, Coordenação Pedagógica e/ou Serviço de Orientação Educacional/SOE, sem a qual não haverá impedimento de informações e retirada do (a) estudante.



## SAÍDA POR TRANSPORTE ESCOLAR

É de responsabilidade dos responsáveis verificarem o credenciamento e a idoneidade do transporte escolar. Observar e informar ao motorista o horário de entrada e saída. Os responsáveis pelo(a) estudante deverão autorizar o transporte escolar cadastrando-o junto à secretaria escolar (nomes e telefones).

REITERAMOS QUE POR LEI, É EXIGIDO QUE O TRANSPORTE ESCOLAR TENHA UM AUXILIAR ALÉM DO MOTORISTA. POR MOTIVOS DE SEGURANÇA, NÃO CONTRATE SERVIÇOS QUE NÃO ATENDAM A LEGISLAÇÃO.

A fiscalização ao serviço prestado é de responsabilidade familiar. A escola não faz intermediação nem controle desses serviços.

SUGERIMOS O USO DE UNIFORME PARA CONDUTORES E MONITORES DO TRANSPORTE ESCOLAR, BEM COMO USO DOS CRACHÁS NAS CRIANÇAS PARA MELHOR ORGANIZAÇÃO E PADRONIZAÇÃO DO SERVIÇO.



## UNIFORME ESCOLAR

O uniforme completo é de uso diário e obrigatório. Não será permitido o uso de **tamancos, sandálias, chinelos e botas**. A criança deverá calçar tênis diariamente. O uniforme deverá ser identificado com o nome completo e a turma em todas as peças.

### AGASALHO, MOCHILAS, ROUPAS E DEMAIS PERTENCES

Solicitamos a identificação do uniforme, da mochila, de todo o material de uso individual e demais pertences. Para evitar transtornos, solicitamos que a criança não venha para a escola com joias, presilhas, cordões, pulseiras, relógios, celulares, dinheiro, equipamentos eletrônicos, fones de ouvido, maquiagens, brinquedos, objetos de valor e outros; pelos quais não nos responsabilizamos.

**Não será permitido o uso de toucas (exceto quando o clima estiver frio) e bonés.**

São componentes do uniforme escolar:

- CAMISETA MANGA CURTA OU LONGA;
- AGASALHO DE FRIO;
- SHORT;
- SHORT SAIA;
- CALÇA E,
- TÊNIS (QUALQUER COR DESDE QUE SEM SONS, RODINHAS OU LUZES).

**O UNIFORME ESCOLAR DEVERÁ SER ADQUIRIDO NAS LOJAS AUTORIZADAS PELO SESC:**

- LOJA 4 ONDAS - Sesc Taguatinga Norte - **Telefone:** 3034-0056
- SPORT WEAR - Sesc Taguatinga Sul - **Telefone:** 3356-8759
- SPORT WEAR - Sesc Ceilândia - **Telefone:** 3379-9535 / 3273-0310
- SPORT WEAR - Sesc Gama - **Telefone:** 3272-9678





## COMUNICAÇÃO E MÍDIAS

A educação encontra sua completa realização quando família e escola caminham juntas. É imprescindível que as famílias possam encontrar na escola um elo para a promoção dos saberes na formação dos seus filhos. Por isso a comunicação entre família e escola é tão essencial. Nesse sentido, disponibilizamos a Agenda Digital, o Portal EDUSESC e as Mídias Sociais a fim de fortalecer essa parceria tão importante.

### AGENDA DIGITAL

O aplicativo da Agenda Digital é o **principal meio de comunicação entre a família e a escola**. Solicitamos que os responsáveis baixem e supervisionem diariamente todos os comunicados publicados. O uso da agenda digital, além de prático é um importante canal para a comunicação, permitindo ainda a contribuição para com o meio ambiente, evitando a necessidade de utilização de impressos diversos. Com o aplicativo, os responsáveis recebem comunicados, circulares e atualizações diversas sobre o dia a dia de seu(s) filho(s) na escola.

A Agenda Digital, deverá ser baixada em seu tablet ou smartphone, por meio da Play Store ou App Store. O aplicativo está disponível para sistemas iOS (iPhone) e Android. A instalação é simples e gratuita.

Para ter acesso ao aplicativo, basta seguir o "Guia de Instalação" (página 10) ou acessar o endereço [www.edusesc.com.br](http://www.edusesc.com.br)

Também é possível acessar a aplicação via Web (computador) por meio do endereço eletrônico: <https://edusescgama.escolaemmovimento.com.br>

Informamos que o usuário e senha para acessar o aplicativo são os mesmos utilizados para entrar ao Portal EDUSESC ([www.edusesc.com.br](http://www.edusesc.com.br)).

\* Para que não haja problemas de acesso, é importantíssimo que os responsáveis façam a ATUALIZAÇÃO CADASTRAL no Portal EDUSESC ([www.edusesc.com.br](http://www.edusesc.com.br)) e principalmente ATUALIZEM SEUS ENDEREÇOS DE E-MAILS. O sistema não aceita e-mails iguais, portanto OS RESPONSÁVEIS DEVERÃO TER E-MAILS DISTINTOS cadastrados no Portal. Caso não consiga atualizar, procure a secretaria escolar.



# Aplicativo Agenda Digital

## GUIA DE INSTALAÇÃO



### 1 Acesso

Para conectar-se à aplicação utilize o mesmo usuário e senha usado ao acessar o Portal da Escola ([www.edusesc.com.br](http://www.edusesc.com.br)).



### 2 Localize e baixe gratuitamente o aplicativo da escola.

Digite na App Store ou na Google Play o nome da Escola para encontrar o aplicativo.



### 3 Agora você pode acessar o aplicativo.

Após baixar o aplicativo, o ícone referente à escola será exibido no seu aparelho.

Acione o ícone para abrir o aplicativo da escola e informe seu usuário e senha quando solicitado.



### 4 Pronto. Agora você está conectado à escola.

Agora você está apto a receber todas as informações da escola em seu celular. É possível visualizar comunicados em geral, notícias, convites, lembretes, como também a agenda que apresenta os eventos planejados pela escola, feriados e recessos.



### 5 Mantenha seu aplicativo atualizado.

É importante que você esteja conectado à escola com a versão mais recente do aplicativo. Caso seu aparelho não atualize os aplicativos instalados automaticamente, atualize-os acessando a App Store ou Google Play.



### 6 O aplicativo no seu celular.

O espaço utilizado pelo aplicativo da escola no celular é muito pequeno facilitando o acesso a qualquer momento.

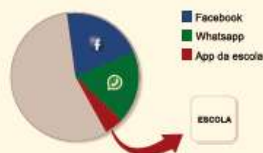

Baixe o App e fique por dentro de tudo o que acontece na escola!

## PORTAL EDUSESC



O Portal EDUSESC contém todas as informações sobre a vida escolar de seu (sua) filho (a).

Trata-se de um ambiente virtual (site), onde é possível obter de forma rápida, informações tais como: **boletim escolar e/ou relatório descritivo individual, declarações, informativos, realizar a atualização cadastral, alteração de senhas, dentre outros.** Além disso, as atividades desenvolvidas no ambiente escolar, são publicadas para que as famílias tenham acesso aos acontecimentos da rotina escolar.

Para acessá-lo pela primeira vez, o **LOGIN** será o número de CPF do responsável, seguido da senha padrão (12345678), que deverá ser alterada para uma de sua conveniência.

Caso já tenha acessado e porventura esqueceu ou perdeu sua senha, procure a Secretaria Escolar.

Acesso por meio do endereço [www.edusesc.com.br](http://www.edusesc.com.br).





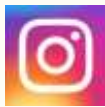

@edusescgama

O Instagram da EDUSESC Gama tem o objetivo de apresentar o trabalho desenvolvido na escola para o público externo, assim como para os responsáveis que terão a oportunidade de conhecerem as ações que são realizadas em todos os segmentos da Educação Infantil ao Ensino Fundamental (1º ano ao 5º ano), dicas de leitura, trechos da proposta pedagógica entre outras finalidades.

As postagens são referentes ao trabalho desenvolvido na escola, para maiores informações em relação as demais áreas de atuação do Sesc, tais como saúde, cultura, esporte, lazer e turismo. Sugerimos que nos sigam também no Instagram @sescdf.

## ASSUNTOS RELACIONADOS À SAÚDE ESCOLAR

### SERVIÇO DE ENFERMAGEM

O Sesc possui serviço de enfermagem. Após uma ocorrência de saúde apresentada pelo(a) estudante durante o horário de aulas, o familiar (responsável) será imediatamente requisitado a comparecer à escola ou à unidade de serviço médico (se for o caso), para dar acompanhamento à criança. Até a chegada de um adulto responsável, o (a) estudante permanecerá sob o acompanhamento da(o) técnica(o) em saúde, Orientador Educacional ou empregado designado para tal.

Campanhas de saúde poderão ser ofertadas ao longo do ano, sendo opcional a participação.

A escola não faz atendimento de rotina, acompanhamento de saúde, medicação ou qualquer outra ação referente ao estado de saúde regular do(a) estudante. Os responsáveis devem organizar a rotina de saúde da criança, evitando a frequência às aulas quando apresentarem febres, vômito, diarreia ou quaisquer indícios de doenças infecto contagiosas, que possam por em risco outros estudantes. Não será ministrada **medicação** na escola, mesmo com prescrição médica. A **medicação** em horário escolar, deverá ser ministrada apenas pela família.



Sugerimos que adotem horários de **medicação** que não afetem a rotina escolar da criança, organizando-se para manter os horários fora da rotina escolar. **É proibido** o envio de medicações dentro da mochila dos estudantes.

### ATESTADO MÉDICO

Em caso de doença, a família deverá justificar a ausência por meio de atestado médico, a ser entregue diretamente à Coordenação Pedagógica e/ou Serviço de Orientação Educacional.

### EDUCAÇÃO FÍSICA

A aula de Educação Física tem como objetivo contribuir para o desenvolvimento integral do estudante. Em caso de impossibilidade de participação da criança nessas aulas, faz-se necessário à entrega de relatório médico pelos responsáveis na Coordenação Pedagógica e/ou Serviço de Orientação Educacional.

### HORÁRIO PARA DORMIR

Recomendamos a criação e/ou manutenção do hábito de dormir cedo e acordar cedo, comprovadamente benéfico para as crianças. Dessa forma, as crianças ficarão mais dispostas na escola.

## LANCHE, ANIVERSÁRIOS NA ESCOLA e OUTROS

### LANCHE

Cada criança deverá trazer o seu próprio lanche de casa, com utensílios pessoais, para que não haja compartilhamento de copos, canecas, talheres e outros. Orientamos que tragam suas toalhas limpas para colocar sob a mesa no momento do lanche e também sua garrafa pessoal com água identificada.

A equipe da nutrição continuará assistindo aos estudantes e realizando o acompanhamento nutricional com dicas e orientações para um lanche saudável. Recomendamos que seja evitado: refrigerantes, frituras, biscoitos recheados e/ou outros alimentos ricos em gorduras trans.



## ANIVERSÁRIO NA ESCOLA

As comemorações são autorizadas mediante solicitação prévia ao Serviço de Orientação Educacional, Coordenação Pedagógica e/ou Serviço de Nutrição Escolar, que orientará segundo as normas, como a família deverá proceder para realizar a comemoração da criança. Informamos que a escola autoriza um número máximo de 3 (três) participantes acima de 12 anos.

## MENSALIDADES ESCOLARES

A EDUSESC adota o sistema de anuidade escolar, dividida em 12 parcelas vincendas no dia 10 de cada mês, podendo ser paga em bancos, loterias e nos caixas das unidades do Sesc. Os boletos podem ser retirados por meio dos sites [www.edusesc.com.br](http://www.edusesc.com.br), [www.sescdf.com.br](http://www.sescdf.com.br) e Agenda Digital.

Fiquem atentos, pois os descontos somente serão concedidos até a data de vencimento.

Informações quanto a descontos por pontualidade e categoria, encontram-se descritos no Contrato de Prestação de Serviços Educacionais 2021.





## MATERIAL ESCOLAR DE USO INDIVIDUAL E PEDAGÓGICO

### LISTA DE MATERIAL INDIVIDUAL

QT	4° ANO - ENSINO FUNDAMENTAL
04	Caderno brochura capa dura (96 folhas)
01	Caderno brochura capa dura (48 folhas)
01	Mochila
01	Régua 30cm
01	Dicionário Escolar da Língua Portuguesa atualizado
01	Transferidor 360° ou 180°
05	Gibis
03	Pasta de papelão com grampo (para atividades avulsas)
01	Lancheira (identificada)
01	Estojo contendo lápis preto nº 02, lápis de cor, giz de cera, canetinha hidrocor ponta fina, apontador, borracha branca macia, tesoura sem ponta, cola bastão.
01	Garrafa plástica para água (identificada)

\* Para o desenvolvimento das atividades **em casa**, o aluno precisará **ter materiais disponíveis** (lápis de cor, borracha, cola, tesoura sem ponta, canetinhas, entre outros) bem como um ambiente adequado e organizado para a sua realização.

### MATERIAL PEDAGÓGICO

O material de uso pedagógico é utilizado durante a realização das atividades previstas no calendário escolar e descritas no PLANO DE EXECUÇÃO PARA UTILIZAÇÃO DO MATERIAL ESCOLAR PEDAGÓGICO do segmento, divulgado no site [www.edusesc.com.br](http://www.edusesc.com.br).

É de responsabilidade da família a aquisição e entrega desses materiais até o início do ano letivo.

A EDUSESC oferta duas possibilidades de compra desses materiais, sendo a forma e locais para aquisição de livre escolha do responsável, a saber:



- Aquisição de item único em quantidade a ser definida pelo **valor limite de R\$ 204,00 (duzentos e quatro reais)** para o ano. O item a ser adquirido será fornecido no ato da matrícula, na secretaria escolar, ou;
- Aquisição de lista completa individual de material pedagógico. Essa lista deverá ser retirada na secretaria escolar, em caso de ser esta a forma de aquisição desejada.

Observar a **qualidade** e a data de validade dos itens adquiridos, assim como, que tragam o selo do INMETRO.

A entrega desse material é de caráter obrigatório, previsto em Contrato Anual de Prestação de Serviços, para a efetivação da proposta pedagógica da escola.

## ORGANIZAÇÃO DE MATERIAIS

A escola disponibilizará os materiais pedagógicos para a realização das atividades em sala de aula; esse material é proveniente da lista/item único entregue pelo responsável ao início do ano.



# LIVROS DIDÁTICOS, LITERÁRIOS E BILÍNGUE

## LIVROS DIDÁTICOS

### Sistema PH - Kit 4º Ano Fundamental

4 cadernos multidisciplinares PH (1 por trimestre):  
Língua Portuguesa, Matemática, Ciências, História e Geografia.

- A venda dos kits (livros) estará disponível para aquisição no link:

[www.livrofacil.net/#edusescgama](http://www.livrofacil.net/#edusescgama)

- No site, quando solicitado, utilize o código: **gama2021**

- A família também poderá adquirir o material presencialmente na:

**Galafassi Editora e Distribuidora** no endereço QUADRA 02, lote 1110 SAAN -  
Setor de Armazenagem e Abastecimento Norte.

- A compra poderá ser parcelada em 12x sem juros e o pagamento pode ser utilizado dois cartões de crédito (parcela mínima de R\$ 30,00).

- Fazendo o pedido até 30/12/2020 o frete será **Grátis!**

- O sistema de ensino da PH é trimestral, portanto a entrega ocorrerá conforme calendário escolar.

- A entrega é feita na residência do cliente.

Mais informações em: <http://www.edusesc.com.br>



## LIVROS LITERÁRIOS (PARADIDÁTICOS)

Os títulos dos livros literários também conhecidos como paradidáticos, são definidos pela escola e complementam o projeto pedagógico para o ano letivo. Sua utilização, leitura e estudo, objetiva o contato do estudante com a leitura, o desenvolvimento da imaginação, a formação cultural e cognitiva, além de complementar os projetos definidos para o ano.

\* A lista com os títulos e autores dos **LIVROS LITERÁRIOS**, será enviada pelo aplicativo Agenda Digital, no início do ano letivo e não poderão ser substituídos por outros não autorizados pela Coordenação do segmento.

## PROGRAMA BILÍNGUE

A rede EDUSESC oferta aos estudantes em parceria com a **Casa Thomas Jefferson o Programa Bilíngue**, com o foco em conteúdos acadêmicos. As aulas acontecem integralmente em inglês, proporcionando um ambiente de imersão no idioma. O aluno desenvolve o seu inglês ao mesmo tempo em que amplia seus conhecimentos nas demais disciplinas do currículo.

### Importante!

Para o ano letivo de 2021, o livro adotado para o programa bilíngue em 2020, será reutilizado pelos alunos com matrículas renovadas. Para os novos alunos, a Casa Thomas Jefferson fará a doação dos livros, não sendo necessário realizar a compra.



## CRITÉRIOS AVALIATIVOS E MODELO DE DISTRIBUIÇÃO DE NOTAS PARA ENSINO FUNDAMENTAL I

Para as séries iniciais do Ensino Fundamental I, os professores tem autonomia para construir os critérios avaliativos dentro do seguinte modelo:

### NOTA 1: ATIVIDADES DIVERSIFICADAS.

**4,0 PONTOS** - São trabalhos referentes aos conteúdos do trimestre. Podem englobar estudos dirigidos, projetos, pesquisas, relatórios de saídas pedagógicas, seminários, etc. Serão divulgados a cada trimestre para as famílias e/ou responsáveis e deverão acontecer no ambiente escolar.

### NOTA 2: ATIVIDADES CUMULATIVAS.

**2,0 PONTOS** - Atividade trimestral, por componente curricular, realizada em sala de aula, respeitando o ritmo de cada aluno.

### NOTA 3: *ATIVIDADE INTERDISCIPLINAR./MULTIDISCIPLINAR*

**3,0 PONTOS** — Atividade trimestral que engloba todas as disciplinas, realizada em até três dias, respeitando o ritmo de cada aluno. A pontuação obtida nessa avaliação é utilizada para todos os componentes curriculares.

### NOTA 4: AUTOAVALIAÇÃO.

**1,0 PONTO** – Realizada trimestralmente pelo aluno, com mediação do professor e definida a partir de critérios levantados coletivamente com a turma.

A nota final de cada componente curricular será a soma dessas quatro (4) notas. **Não haverá semana de prova**, pois consideramos que tal prática gera desconforto aos alunos. Entendemos também que estudar deve ser um hábito construído no decorrer da vida acadêmica e que isso não ocorra apenas nos dias de atividades avaliativas, pois de acordo com a Proposta Pedagógica a “avaliação jamais será restrita ao produto e será democrática, constante, diversificada. contínua, será sistemática e intencional”.



## RECUPERAÇÃO DE RESULTADOS

Nos casos de baixo rendimento escolar, é previsto pelo regimento escolar os *Estudos de Recuperação Paralela*. Essa recuperação ocorre a todo o momento, durante o processo e ao longo dos trimestres (atividades extras, tarefas específicas, etc.).

Quando uma nota abaixo de 6,0 ainda aparecer no boletim, isto significa que, apesar do professor ter ofertado várias possibilidades de recuperação dos conhecimentos defasados, o estudante não as aproveitou ou, mesmo que tendo participado do processo de recuperação, não atingiu o resultado esperado.

Ao final do 3º trimestre, caso o estudante permaneça com média abaixo de 6,0 em 4 (quatro) ou mais componentes curriculares, o estudante estará automaticamente retido. Com média abaixo de 6,0 em até 3,0 (três) disciplinas o estudante estará apto para as provas de Recuperação Final. Para aprovação final, o estudante deve obter média 6,0 em todas disciplinas.





# INÍCIO DO ANO LETIVO

## DATAS E PRAZOS

- **Data:** 08/02/2020
  - **Horário das aulas:**  
Matutino: 07h às 12h15  
Vespertino: 13h15 às 18h30
  - **Período de entrega de material pedagógico:**  
**Data:** 18/01 à 12/02/2021  
**Horário:** 7h30 às 11h30 – 13h30 às 17h30  
**Local:** Secretaria escolar
  - **Reunião de abertura do ano letivo de 2021 com os responsáveis:**  
**Data:** 08/02/2021 - Pais novatos  
**Horário:** 18h30  
**Local:** Teatro Paulo Gracindo
- Data:** 15 a 19/02/2021  
**Horário:** A definir  
**Local:** Sala de Aula



# SERVIÇOS E FUNCIONAMENTO DA ESCOLA

## HORÁRIOS

- **Coordenação Pedagógica /Orientação Educacional:**  
De 7h às 12h e 13h às 18h (segunda à sexta-feira).  
Atendimento agendado por meio dos telefones/agenda digital.  
Telefones: (61) 3484-9145 / 3484-9141
- **Direção:**  
De 7h às 12h e 13h às 18h (segunda à sexta-feira).  
- Atendimento agendado por meio dos telefones/agenda digital:  
Telefones: (61) 3484-9117
- **Administração:**  
De 7h às 12h e 13h às 17h (segunda à sexta-feira).  
Telefones: (61) 3484-9121 e (61) 3484-9101 ou (61) 3484-9140

Outros telefones para contato:

- **Contabilidade/caixa:** (61) 3484-9114
- **Portaria:** (61) 3484-9122

---

Para melhor atendê-los sugerimos que haja o agendamento prévio do atendimento com a equipe Pedagógica, por meio da agenda digital ou via telefone.

---



**EDUCAÇÃO DO SERVIÇO SOCIAL DO COMÉRCIO**

**EDU SESC**



**Sesc**

